



Landslagsuttagning 2021, internationellt mete.

Härmed inbjuder Sveriges Sportfiske- och Fiskevårdsförbund till uttagningstävlingar för att utse landslagen till VM och EM i internationellt mete 2022. De sex uttagningstävlingarna, varav de fem bästa resultaten räknas, arrangeras under tre helger. De fem bäst placerade kvalificerar sig till VM-laget, och de fem därpå följande till EM-laget (förtydliganden ang. avhopp o.d. längre ner i dokumentet).

Medlemskap i Sportfiskarna krävs och skall kunna styrkas. För deltagare med icke svenskt medborgarskap gäller Fips-ed reglerna. Skall kunna styrka att man bott i Sverige i minst 5 år bl. Enligt Fips-ed får ett landslag innehålla en icke medborgare.

Omgång 1.

Deltävling 1, 22/5 Lidan, Lidköping. Arrangör: Splash

Deltävling 2, 23/5 Lidan, Lidköping. Arrangör: Splash

OBS!

Löja räknas.

Omgång 2.

Deltävling 3, 5/6 Göta Kanal Norrkvarn, Lyrestad. Arrangör: Constellation.

Deltävling 4, 6/6 Göta Kanal Norrkvarn, Lyrestad. Arrangör: Constellation.

OBS!

Löja räknas.

Omgång 3.

Deltävling 5, 21/8 Norrköping. Arrangör: SWEA.

Deltävling 6, 22/8 Norrköping. Arrangör: SWEA.

OBS!

Löja räkna EJ.

Reservdatum 18-19/9 samt 9-10/10

(Om tävlingarna inte kan genomföra tävlingarna pga Corona)

TIDER	LÖRDAG	SÖNDAG
Anmälan	09:00	08:00
Lottning	09:20	08:20
Inträde i boxen	10:00	09:00
Förmäskning	11:50	10:50
Tävlingsstart	12:00	11:00
Tävlingslut	16:00	15:00



Anmälan.

Endast genom att anmälningsavgiften avgiften 2000: - sätts in på Sportfiskarnas Bankgiro: 166-1222 senast 30/4 2021.

Upplysningar i anmälan:

- Namn
- Klubb
- Medlemsnummer i sportfiskarna.
- Kostnadsställe: 101154

(101154 är kostnadsstället för Landslagskval Internationellt Flötmete. Så att ekonomi lätt kan bokföra på rätt ställe)

När du betalt in anmälningsavgiften så skall du mejla Andreas Sandberg andreassandberg89@gmail.com
Efter sista anmälningsdag återbetalas inga startavgifter vid återbud.

Upplysningar.

Omgång 1:

Deltävling 1 och 2. Lidan Lidköping: <https://kartor.eniro.se/m/YvELN>

Arrangör: Splash

Andreas Sandberg Tele: 072-187 25 49 E-post: andreassandberg89@gmail.com

Omgång 2:

Deltävling 3 och 4. Göta Kanal Norrkvarn, Lyrestad: <https://kartor.eniro.se/m/1LjTB>

Arrangör: Constellation Stockholm

Tom Östlund Tele: 070-698 40 49 E-post: tom.ostlund@setragroup.com

Thomas Söderlund Tele: 073- 334 29 00 E-post: soderlund.thomas@gmail.com

Omgång 3:

Deltävling 5 och 6. Norrköping. Karta: <https://kartor.eniro.se/m/xwvRq>

Arrangör: SWEA.

Tommy Lindblom Tele: 070-485 68 74 E-post: Tommy.lindblom@telia.com

Christer Engvall Tele: 0702-653599 E-post: christerengvall@gmail.com

- Fiskeförbud på sträckorna och närmre än 500 m till dessa fr.o.m. torsdag innan tävlingshelg. Exakt var det är fastställs av arrangören. Vid omgång 2 gäller träningsförbudet hela den aktuella kanalsträckan.
- För träning på sträckorna kan det förekomma fiskekort, I sådana fall skall detta respekteras och efterföljas. Kontakta arrangören för vidare information.
- Tävlingsvattnet kan ändras om problem uppstår så tävlingen ej kan genomföras på planerad plats. Detta meddelas i så fall i god tid innan. Om vattnet ändras återbetalas ingen startavgift.



Förbundsrepresentanter:

Tävlingsansvarig: Michael Molander Tele: 08-410 80 605 E-post: michael.molander@sportfiskarna.se

Tävlingsjury.

Tävlingsjuryn består av: Andreas Sandberg, Thomas Söderlund och Tommy Lindblom. Arrangörsklubben utser invägningens ansvariga per sektion som också ingår i tävlingsjuryn. Det kan t.ex. vara tävlande på peg 1 på varje sektion. Skulle någon av dessa personer vara inblandad i ett disciplinärende och anses vara jävig av de övriga så tar peg A2 osv. dennes plats.

Regler.

- Gällande nationella regler för internationellt mete med följande undantag:
Ingen mäsk eller betesbegränsning.
- Grundmäskning 10 min innan start.
- Bottenmete är inte tillåtet.
- Max 10% av totala vikten bly på linan får ligga på botten. Det är inte tillåtet att överblya flödet.
- Mäskning med hjälp av andra redskap än slangbella eller kopp (pole cup) är förbjudet.
- Plattformsben: Förhållandena vid respektive omgång avgör ifall inga, de bakre eller samtliga plattformsben måste vara på land. Respektive arrangör meddelar vad som gäller.
- Tävlingsstid 4 timmar.
- Tävlande på plats 1 och 2 på varje sektion skall, vid behov, hjälpa till vid invägningen. All fisk vägs in utom ål, gädda, gös, asp, och laxfisk.
- Löja räknas inte på omgång 3.
- Sektionsindelning meddelas senare. Men i möjligaste mån skall låta mittsektionerna ha flest deltagare. Allt för att minska påverkan av kanten. *Exempel: 30 deltagare, 4 sektioner, 2 x 8-manna + 2 x 7 manna. A = 7 man, B-C = 8 man, D = 7 man.*

Tillträde till sin plats – 2 timmar innan Det är inte tillåtet att ta sin fiskeplats i anspråk och påbörja upptäcklingen förrän tidigast två timmar innan fisket startar. Detta innebär att man placerar sin utrustning ca 3 meter från stranden och påbörjar iordningställande av platsen tidigast 2 timmar innan start. Det är dock tillåtet att tex ha färdigupptacklade rullspön klara utanför platsen. Arrangören kan dock ge tillåtelse till tillträde om det inte spelar någon roll tidsmässigt för de tävlande. Efter vägning ska fisken förvaras kvar i keepnet tills alla på sektionen har vägt, invägningens ansvarig ger klartecken att fisken kan släppas tillbaka. Blir det omvägning och deltagare släppt tillbaka sin fisk får deltagaren vikten 0 gr.

Synnerliga skäl måste föreligga för att omvägning skall bli aktuell. Tävlande har dock ingen rätt att kräva omvägning av sektionen. Beslut om omvägning tas av tävlingsjuryn.

Allmänt om regler.

Detta avsnitt kan komma att kompletteras eller ändras ifall det blir nödvändigt att ytterligare förtydliga vissa regler. Plattformsben: Vattenståndet vid tävlingsdagarna avgör vad som kommer att gälla. Troligt är dock att hela plattformen/stolen måste stå på land.



Missad tävling.

Om du skulle missa en deltävling så kan du tillgodoräkna dig en sistaplacering på sektionen för denna deltävling för att på så sätt få 5 gällande resultat i serien.

Exempel 1: 32 startande, 4 sektioner, 8 på varje sektion --> du erhåller en 9: a för sista plats.

Exempel 2: 31 startande, 4 sektioner, 3 sektioner med 8 man, 1 sektion med 7 man --> du erhåller en 8: a som siste man på 7-mannasektionen inom att det var den sektionen som skulle blivit en 8-mannasektion.

VM/EM Lagen.

Av startavgifterna (minus ev. utgifter för arrangemangen) fördelas 60% till VM laget och 40% till EM laget.

De första 10 i slutresultatet har kvalificerat sig till landslagen. Efter att internationella förbundet har publicerat kalendern för 2022 ska varje person meddela sitt deltagande på 2022 års VM/EM.

Den publiceras normalt under november. Varje kvalificerad person ska anmäla sitt deltagande i VM/EM till förbundsrepresentanten senast 15 december. Det står fritt att välja VM eller EM i turordning från placering 1 och ner till placering 10. Exempelvis kan den som vann uttagningen välja att åka på EM.

Sedan är det 2: ans tur att välja VM eller EM. Först när alla 10 har meddelat sitt deltagande blir det aktuellt att sätta in ersättare vid avhopp. **Målsättningen är att ha både VM laget och EM laget klart 2021-12-31.**

Särskilda förutsättningar för uttagningarna 2021:

Vid inställt EM/VM 2021:

De lag som utsågs 2019 och som är beredda att åka 2021 har sina platser kvar till 2022. Exempelvis om EM blir inställt 2021 får laget som redan var utsett åka 2022. Samma gäller VM i både flöte och feeder. Detta är helt i linje med övriga grenar inom Sportfiskarnas tävlingsverksamhet.

EM flöte, Det är i skrivande stund 2 vakanser till EM 2021. Blir EM inställt 2021 kommer dessa 2 platser erbjudas de bäst placerade på 2021 års landslagskval i flöte enligt gängse regler.

Potten från landslagskval 2019 går till landslagen 2021 enligt gängse fördelning mellan lagen. Skulle något mästerskap bli inställt överförs potten till 2022.

Blir ett eller flera mästerskap inställt 2021 kommer startavgifterna från 2021 års landslagskval att återbetalas. Exempelvis om EM i flöte blir inställt men VM i flöte blir av. Då återbetalas 40% av 2021 års startavgift till respektive deltagare minus omkostnader och sanktionering.

Blir både EM och VM inställt 2021 kommer de tävlande i landslagskvalet att förutom de två kvarstående platserna till EM 2022 tävla om ett deltagande i Sensas Challenge 2022. Placeringarna 3-6 får möjlighet att representera Sverige vid Sensas challenge 2022. Det är en tävling som går första helgen i oktober varje år. Mer än 200 lag brukar delta och det är en prestigefylld tävling. I andra länder är det en kvalificeringsserie men Sverige har fått en möjlighet att utse ett lag att delta 2022.



Väl mött önskar svenska sportfiske förbundet, Splash, SWEA och Constellation Stockholm!



Vår landslagssponsor:





Omgång 1: Lidköping, Lidan

Träning tillåten fram till och med 2020-05-19.

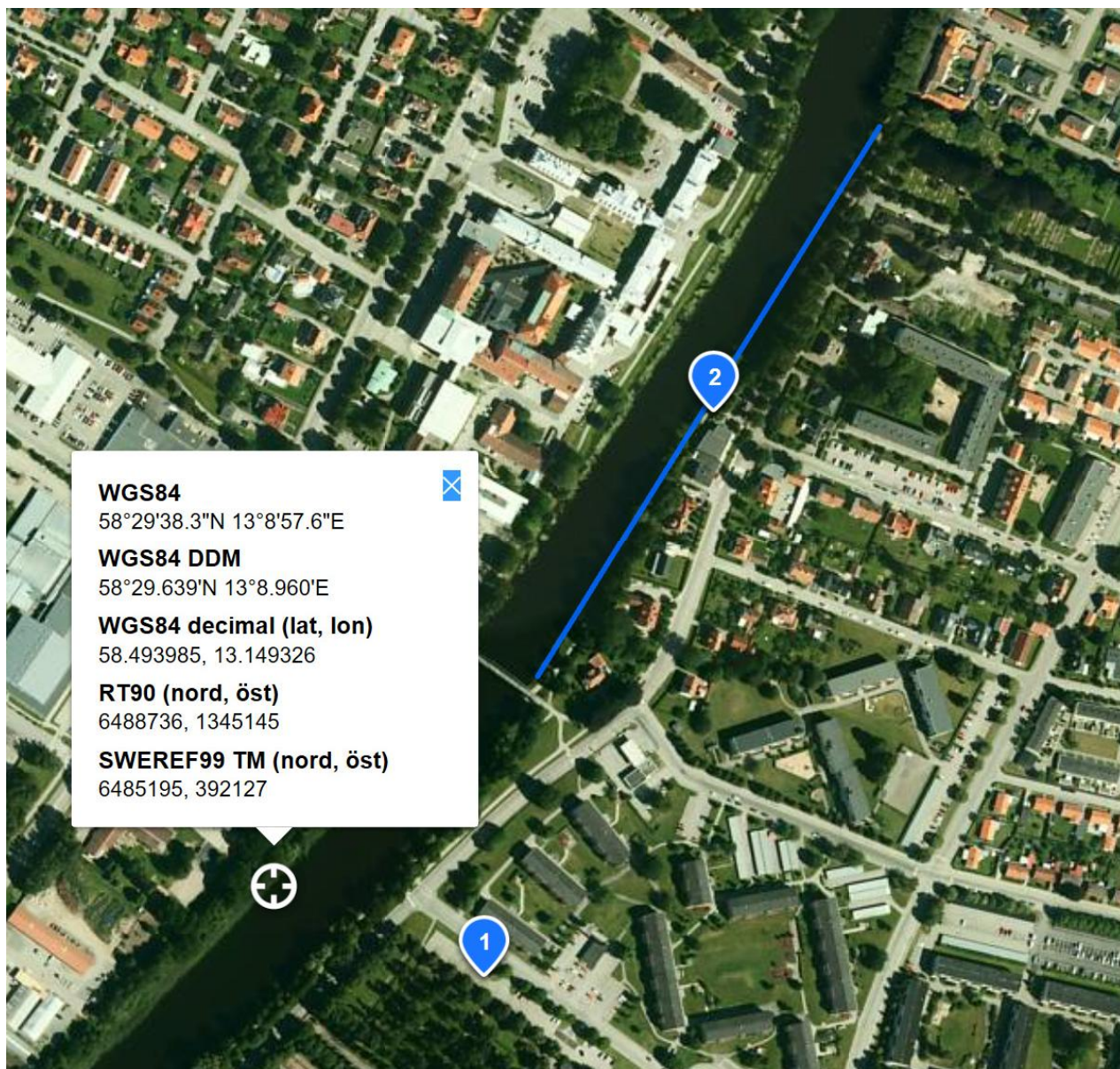

1. Parkering och anmälan

2. Sträckan och lottning

<https://kartor.eniro.se/m/YvELN>

Boende förslag och kontaktuppgifter turistbyrå

Kronocamping Lidköping 0510-268 04

Lidköpings turistbyrå 0510-200 20



Omgång 2: Göta Kanal Norrkvarn, Lyrestad

Träning tillåten fram till och med 2021-06-02. Träningsfiske under torsdag/fredag är avlyst på hela kanalsträckan Norrkvarn – Godhögen/ Hajstorp

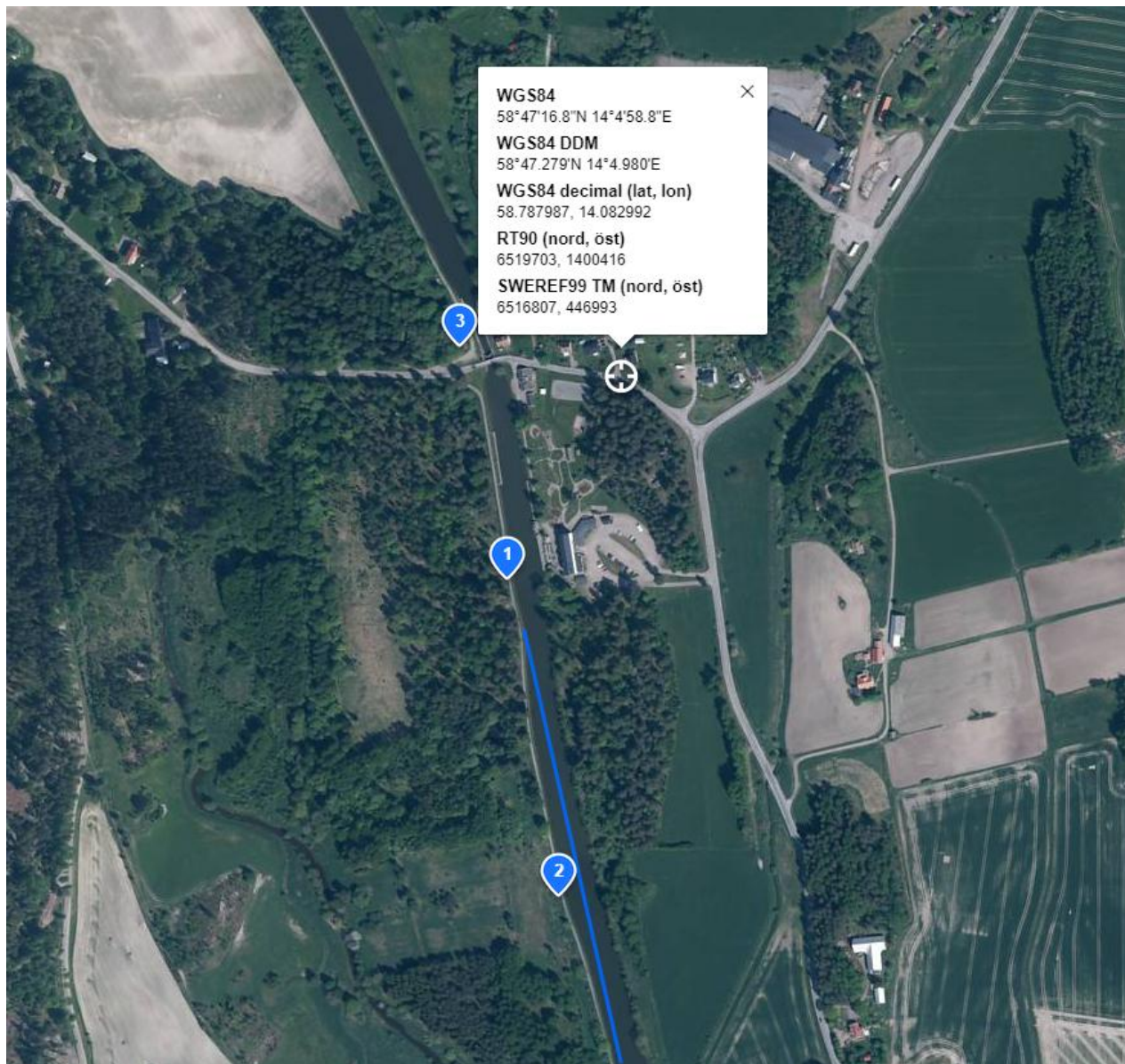

1. Samling, Lottning 2. Tävlingssträcka 3. Parkering

<https://kartor.eniro.se/m/1LjTB>

Fiskekort och parkering

Info om detta kommer senare, kontakta Tom och Thomas.

Boende förslag och kontaktuppgifter turistbyrå

<https://www.norrqvarn.se/> Norrqvarn Hotell & Konferens: 0501-50770

Mariestads turistcenter: 0501 75 58 50



Omgång 3: Norrköping.

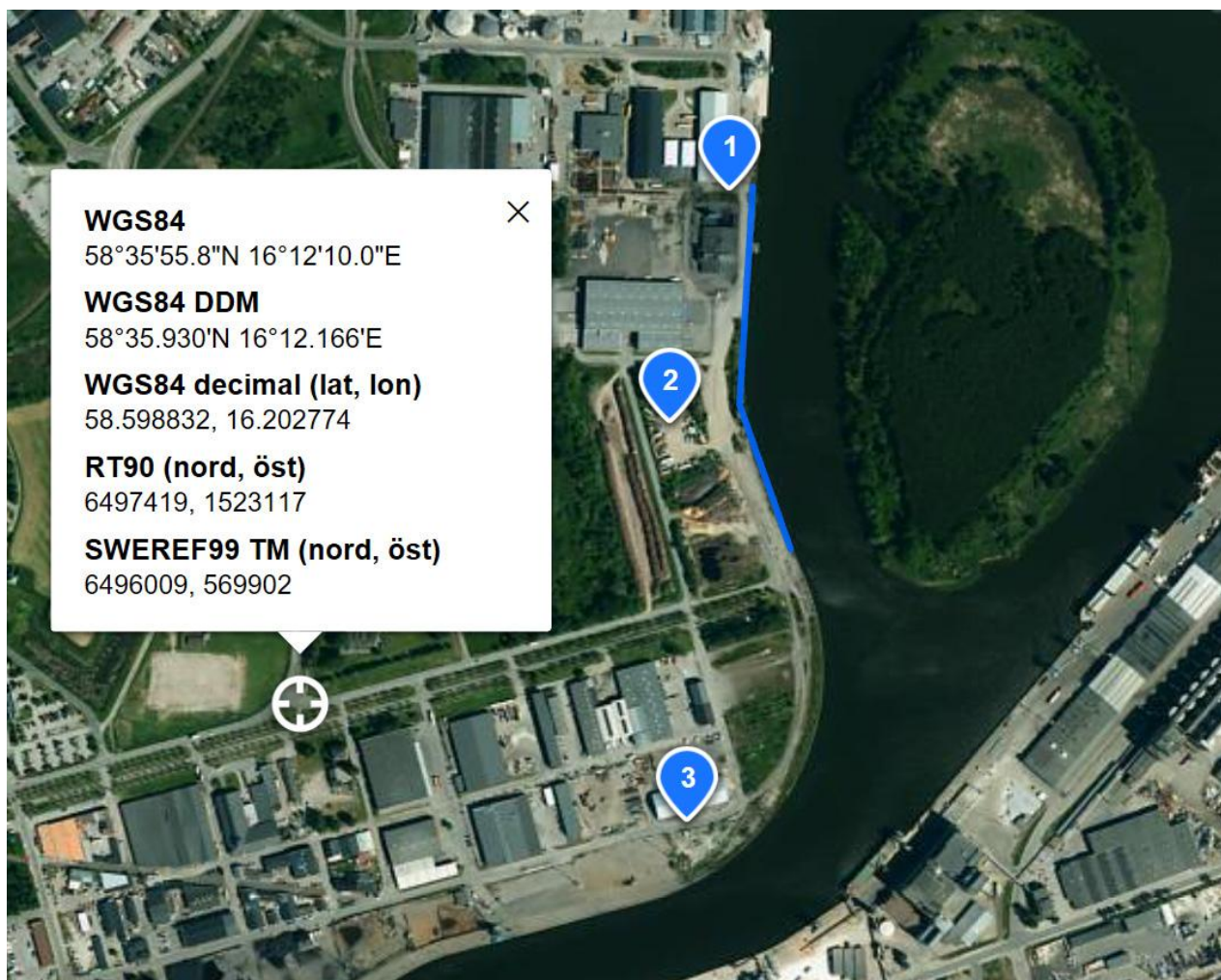

1. Sträcka
2. Parkering
3. Parkering

<https://kartor.eniro.se/m/xwvRq>

Mer information om sträckan och parkeringar meddelas senare.

Fiskekort/träningsfiske:

Träning tillåten fram till och med 2021-08-18

- Fiskekort köper du hos City Fiske i Norrköping. Fiskehuset, Revfens grund Öppet Mån-sön kl 08:00-16:00
- Eller på <http://www.ifiske.se/fiskekort-norrkoping-city.htm>